

はんだ市報

令和2年
(2020)
7/1
No.1514

情熱、蔵出し。
半田市。
情熱、蔵出し。半田市。

ライトアップされた
夜の赤レンガで、
カブトビールを楽しもう♪
ぜひ遊びに来てね。



7月1日から半田赤レンガ建物の
カフェ&ビアホールが夜営業をスタート!

四十三球目



新型コロナウイルス感染拡大について
愛知県緊急事態宣言の解除から1か月



市長 杉原 純夫

5月25日に県の緊急事態宣言が全面解除となつてからほぼひと月が経ちました。新型コロナウイルスの感染が一定の範囲内に収まり、社会全体が感染拡大防止と経済活動の両立を目指して、再び動き出すところまで漕ぎつけられたのは、外出自粛や休業要請にご協力いただきました市民のみなさまのご尽力によるもので、心より感謝申し上げます。

6月17日現在、愛知県における新型コロナウイルスの感染者数は新規の感染者数ゼロの日が続き、時折、僅かに感染者が出ている状況です。増え続ける感染者の数に不安を感じていた4月頃のことを思えば、少しホッとしているところですが、一方で、感染拡大の第2波に備えて気を引き締めていかなければという気持ちもあります。市民のみなさまには、近場の移動を控えていただく必要はありませんが、遠方へのお出かけについては、引き続き、感染拡大を防ぐためにできる限り控えていただきますようお願いいたします。

コロナウイルスを意識して、これまでとは違った生活が続ける中、コロナとカラダの健康維持が非常に難しくなっていると感じます。非常事態宣言が解除されて、散歩したり、屋外で体を動かしたりすることはできるようなりましたが、全てが以前の状態に戻ったわけではありません。春先から続けてきた自粛によるストレスや人が集まる場所での「大丈夫かな」といった不安な気持ちは簡単にはなくなりません。このような状況にあっても、家族や友達、同僚とお互いに励まし合い、コロナとカラダのバランスをとりながら、徐々に自分に合った生活のリズムを取り戻したいものです。

大人が日常の行動に様々な制約を受け、悶々とした毎日を送っているのと同じように、子どもたちも「学校に行けない」、「友達と会えない」、「外で遊べない」といったこれまでの経験したことのない環境下で、大きなストレスを抱えながら毎日を送ってきました。6月1日に感染拡大

防止に配慮した学校生活が始まってひと月になりますが、一日も早く子どもたちが変化に適応し、落ち着いて学び、活動することができるよう、学びの環境を整えなければなりません。本市では、国の示す「GIGAスクール構想」に基づいた児童生徒1人1台パソコン配備を速やかに進め、学習環境の充実を図ってまいります。また、教職員や学校関係者が子どもたちの心や体調の変化を見落とさないよう細心の注意を払って学校運営を進めてまいります。

これから私たちは「新しい生活様式」とも向き合っていくなければなりません。専門家会議の示した実践例は、既に定着しつつあるものや心がければ比較的簡単にできるものばかりです。たとえば、コロナ禍に陥るまではあまり気にすることのなかった「人との距離、間隔」ですが、できるだけ2mに近い距離をとることはそんなに難しいことはありません。また、外出の際や、屋内にいるとき、

会話をするときには、症状がなくてもマスクを着用する習慣も、我々の生活の中に既に定着してきています。このほかにも、みなさんひとりひとりが「どうしたら、感染を防ぐことができるか」を考え、行動してくださることで、早期終息、感染拡大の防止につながりますので、ぜひともご協力をお願いいたします。

オーストラリアポートマッコリーとの友好提携30周年記念

本来であれば、両市の交流が始まって30周年を記念して、4月と7月に相互訪問を予定していましたが、コロナ感染拡大のため残念ながら中止とすることにいたしました。ポートマッコリーはオーストラリアの南東に位置するニューサウスウェールズ州にある人口が約45,000人の豊かな自然に恵まれたリゾート地です。

この機会に、どんなまぢか、一度調べてみてください。



<https://jp.sydney.com/destinations/north-coast/port-macquarie-area>



❖最大5,000円分のポイントがもらえる!❖ マイナポイントの 申込みがはじまります!

【問合わせ】 企画課 ☎ 84-0605

●マイナポイント

キャッシュレス決済の利用額に応じて国から25%分のポイントが付与されます。*ポイントの付与を受けるには所定の手続きが必要です。

マイナポイント取得までの流れ

スマホで簡単申込み

市役所1階のマイナポイント予約・申込コーナーでも申込みできます。

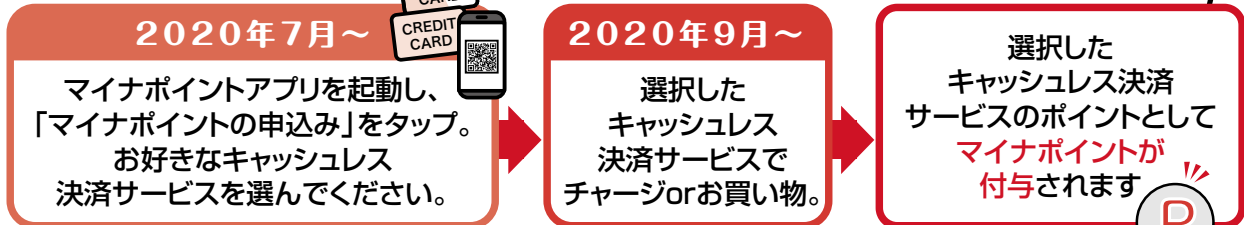

- ④上記以外にも以下の手法でマイナポイント申込・取得ができる場合があります。
- ・各決済サービスのアプリ上の申込み。
 - ・店頭で前払い式ICカード等を購入後、決済事業者側にて申込・取得の補助。

マイナポイントの申込みをするのに必要なこと

①マイナンバーカードの取得

市役所4階のマイナンバーカード申請窓口や、スマートフォンから申請することができます。詳しくは市民課へお問い合わせください。

②マイナポイントの予約

マイナンバーカード取得後、市役所1階のマイナポイント予約・申込コーナーや、スマートフォンから予約することができます。

スマホでの予約方法

1. マイナポイントアプリをダウンロード
2. アプリの指示に従ってマイナンバーカードを読み取り
3. マイナンバーカード申請時 or 取得時に設定した数字4桁の暗証番号を入力

事業者の皆様へ

マイナポイントの付与にはキャッシュレス決済の利用が必要!
…そこで、キャッシュレス決済に興味がある・複数導入した決済QRコードを統一したい事業者様向けに説明会を開催します

日時 7月20日(月)14時30分～16時
場所 アイプラザ半田 小ホール (半田市東洋町一丁目8番地) ※駐車場あり
参加費 無料
内容 キャッシュレス決済のメリットや導入方法を簡単に説明します

※新型コロナウイルスの感染拡大状況により予定を変更する場合があります。

説明会の申込み・問合わせ 7月17日(金)までに、事業所名・業種・連絡担当者名・電話番号をEメール、電話、FAXで半田商工会議所へ
Eメール info@handa-cci.or.jp
☎21-0311 FAX 22-4181

キャッシュレス決済を導入したいと考えている

キャッシュレス決済の仕組みを知りたい

既にキャッシュレス決済を導入しているが他のサービスも利用したい

将来的にインバウンド客を呼び込みたい



国民健康保険税の納付について

国民健康保険（国保）加入者の方へ、7月中旬に納税通知書を発送します。

国保税とは

職場の健康保険や、後期高齢者医療制度に加入している方などを除いて、市内に住んでいる方は、すべて国保に加入し、国保税を納めることが法律で定められています。

また、世帯主が国保に加入しているかに関わらず、世帯主が納税義務者になります。

国保税の減額制度

国保税には、申請により、減免などを受けられる制度があります。詳しくは、納税通知書の裏面をご確認ください。

国保税の納付方法など

国保税の納付方法や納期限などについて詳しくは、7ページをご覧ください。

なお、新型コロナウイルス感染症、災害や病気などで納付が困難な方は、早めに国保年金課または収納課へご相談

ください。

令和2年度の変更点について

・賦課限度額が医療分について58万円から61万円へ変更されました。

・低所得世帯の均等割額及び平等割額の軽減について、判定基準所得金額が引き上げられました。申請は不要です。

◇5割軽減 33万円+（被保険者数+特定同一世帯所属者数）×28・5万円（※）以下

※28万円から引き上げ

◇2割軽減 33万円+（被保険者数+特定同一世帯所属者数）×52万円（※）以下

※51万円から引き上げ

問い合わせ

国保年金課

☎ 84-10661

新型コロナウイルス感染症に関する減免

新型コロナウイルス感染症により、被保険者の属する世帯の生計を主として維持する方が死亡、若しくは重篤な傷病を負った場合、または同感染症の影響により、その方の事業収入、不動産収入、山林収入または給与収入について一定程

度減少が見込まれる場合は、減免制度があります。減免を受けるには一定の条件を満たす必要がありますので、該当すると思われる方は、国保年金課（☎ 84-0661）までご相談ください。

令和2年度の国民健康保険税の算出方法

年間(令和2年4月～令和3年3月)の国保税は世帯ごとに次の税率によって算定されます。

区分	算定の基礎	医療分	支援分	介護分
①所得割額	前年中の総所得金額等から基礎控除額(33万円)を差し引いた金額×税率	6.0%	1.7%	1.3%
②均等割額	世帯内の加入者1人当たりの税額	25,500円	3,200円	9,100円
③平等割額	1世帯当たりの税額	24,500円	3,000円	6,400円
賦課限度額		61万円 (前年度58万円)	19万円	16万円

●年税額＝医療分(①+②+③)＋支援分(①+②+③)＋介護分(①+②+③)

◇年度途中の加入・脱退は、年税額を加入月割りで課税します。

◇年度途中の加入は、随時算定され、加入手続きされた翌以降の納期回数に分けます。

※介護分は40歳以上65歳未満の方(介護保険第2号被保険者)に加算されます。

※国保から後期高齢者医療制度への移行で国保加入者が一人となる世帯は、平等割額が5年間2分の1となり、その後の3年間は4分の3になります。

●加入届出と課税について

国保税は、加入した月から課税されます。加入した月とは、届出をした月ではなく、他の市町村から転入した月や、職場の健康保険をやめた月をいいます。届出が遅れても、国保税は加入した月にさかのぼって納めることになります。

後期高齢者医療制度からのお知らせ

保険証が新しくなります

8月1日(土)から後期高齢者医療制度の保険証が「オレンジ色の保険証」に変わります。新しい保険証は7月中旬に簡易書留で郵送します。8月以降は、新しい保険証を医療機関の窓口で提示してください。

しい保険証を確認してください。

保険料の滞納がある方

有効期限が短い「短期保険証」となり、国保年金課窓口での受け渡しになります。

限度額適用・標準負担額減額認定証について

住民税非課税世帯の方は、「限度額適用・標準負担額減額認定証」(減額証)の交付が受けられます。減額証を医療機関で提示することにより、窓口負担や入院時の食事が減額されます。

限度額適用認定証について

窓口負担が3割の方で、住民税課税所得が145万円以上380万円未満(現役I)、380万円以上690万円未満(現役II)の方は、「限度額適用認定証」(限度証)の交付が受けられます。限度証

窓口負担(一部負担金)の割合

医療機関にかかるときは、前年の所得をもとに、医療費の1割または3割の窓口負担をします。後期高齢者医療制度に加入の方で、住民税課税所得が145万円以上ある被保険者がいる世帯の方は、3割の窓口負担になります。新

を医療機関で提示することにより、窓口負担が減額されます。

※減額証及び限度証をお持ちでない方は、国保年金課で申請してください。

※現在、減額証及び限度証をお持ちの方で、令和2年度も引き続き該当する方には、新しい認定証を7月下旬に郵送します。更新の申請は必要ありません。

保険料の納付について

被保険者の方に「令和2年度後期高齢者医療保険料額のお知らせ」を7月中旬に発送します。年間保険料額などについてご確認ください。なお、保険料の納付方法や納期限について詳しくは、7ページをご覧ください。

新型コロナウイルス感染症などで、後期高齢者医療保険料の納付が困難な方は、国保年金課へご相談ください。

問い合わせ

国保年金課
☎ 84-10652

令和2年度の後期高齢者医療保険料の算出方法と軽減措置

年間保険料額は、被保険者の所得に応じて負担する「所得割額」と、被保険者全員が等しく負担する「均等割額」を合計して計算します。

※令和元年度(平成31年度)と比べ、保険料率や軽減措置などが変更となっています。詳しくは、はんだ市報4月1日号をご覧ください。

保険料の算出方法

$$\text{所得割額 (所得金額-33万円) \times 所得割率9.64\%} + \text{均等割額 被保険者一人当たり 48,765円} = \text{保険料額 (限度額64万円) ※100円未満切捨て}$$

保険料軽減措置

1. 所得の低い世帯の方の軽減

均等割額の軽減 世帯主及び被保険者の合計所得に応じて、下記のとおり軽減します。

対象となる方	軽減割合
所得金額の合計が 33万円以下	7.75 割軽減 (37,793円軽減)
うち、被保険者全員の年金収入が 80万円以下 (その他各種所得がない場合)	7 割軽減 (34,136円軽減)
所得金額の合計が 33万円を超え 33万円 + (28.5万円 × 世帯の被保険者数) 以下	5 割軽減 (24,383円軽減)
所得金額の合計が 33万円を超え 33万円 + (52万円 × 世帯の被保険者数) 以下	2 割軽減 (9,753円軽減)

※65歳以上の方の公的年金所得は、通常の所得から15万円を控除した額で判定します。

2. 職場の健康保険などの被扶養者だった方の軽減

これまで職場の健康保険などの被扶養者で自分の保険料を納めていなかった方は、保険料の被保険者均等割額が資格取得後2年間5割軽減され、所得割額が課せられません。

65歳以上の方の 介護保険料の納付について

65歳以上の方へ「介護保険料のお知らせ」を7月中旬に郵送します。お知らせには、今年度の年間保険料額、所得段階区分、納付期限などが記載されています。

介護保険料について

介護保険料は、前年の所得状況などによって段階別に決定します。本人及び世帯全員が市町村民税非課税の場合などは、保険料が基準額より低くなります。

令和2年度の介護保険料は下表のとおりです。

- ◆月額 5,480円
- ◆年額 65,760円

保険料の納付方法について

介護保険料の納付方法には、年金からの天引きによる「特別徴収」と、納付書または口座振替による「普通徴収」があります。納付方法を選択することはできません。

保険料の納付方法や納期限について詳しくは、次ページをご覧ください。

なお、前年度と所得段階が変更になった方などは、8月以降の年金から天引きする保険料額を増減する場合があります。

※年度の途中で65歳になられた方や、他市町村から転入された方などは、年金からの天引き開始時期がそれぞれ異なります。開始時期までは、納付書または口座振替（普通徴収）で納付してください。

保険料の減免制度

新型コロナウイルス感染症の影響による減収や、その他の事情で保険料の納付が困難な方は、減免制度を利用できる場合があります。詳しくは、**高齢介護課**にご相談ください。

65歳以上の方(第1号被保険者)の介護保険料

所得段階	対象者	保険料率	保険料(年額)
第1段階	生活保護受給者の方、老齢福祉年金受給者で世帯全員が市町村民税非課税の方、世帯全員が市町村民税非課税で、前年の合計所得金額と課税年金収入額の合計が80万円以下の方	0.30	19,730円
第2段階	世帯全員が市町村民税非課税で、前年の合計所得金額と課税年金収入額の合計が80万円を超え120万円以下の方	0.50	32,880円
第3段階	世帯全員が市町村民税非課税で、前年の合計所得金額と課税年金収入額の合計が120万円を超える方	0.70	46,040円
第4段階	世帯の誰かが市町村民税課税で、かつ、本人が市町村民税非課税で、前年の合計所得金額と課税年金収入額の合計が80万円以下の方	0.83	54,590円
第5段階(基準額)	世帯の誰かが市町村民税課税で、かつ、本人が市町村民税非課税で、前年の合計所得金額と課税年金収入額の合計が80万円を超える方	1.00	65,760円
第6段階	本人が市町村民税課税で、前年の合計所得金額が120万円未満の方	1.15	75,630円
第7段階	本人が市町村民税課税で、前年の合計所得金額が120万円以上200万円未満の方	1.35	88,780円
第8段階	本人が市町村民税課税で、前年の合計所得金額が200万円以上300万円未満の方	1.65	108,510円
第9段階	本人が市町村民税課税で、前年の合計所得金額が300万円以上400万円未満の方	1.80	118,370円
第10段階	本人が市町村民税課税で、前年の合計所得金額が400万円以上600万円未満の方	2.00	131,520円
第11段階	本人が市町村民税課税で、前年の合計所得金額が600万円以上1,000万円未満の方	2.10	138,100円
第12段階	本人が市町村民税課税で、前年の合計所得金額が1,000万円以上の方	2.30	151,250円

※令和元年の消費税増税に伴い、第1、2、3段階の保険料は、公費を投入することで保険料負担を軽減しています。

問合せ
高齢介護課
084-10649

滞納期間	給付制限
1年以上の滞納	介護費用をいったん全額自己負担しなければ、サービスが受けられなくなります。申請により後から介護保険給付分が戻ってきます。
1年半以上の滞納	一時的に給付の一部または全部を差し止められます。
2年以上の滞納	サービスを利用するときに、未納期間に応じて、自己負担が3割または4割に引き上げられたり、高額介護サービス費が受けられなくなります。

給付制限について
介護保険事業は、納めていただいた保険料で運営されています。災害などの特別な事情がないのに保険料を滞納していると、滞納期間に応じて次のような給付制限を受けることになります。

各種保険料(税)の納付について

種 別	納付方法	納 期
特別徴収	年金から保険料(税)があらかじめ差し引かれる方法です。	年金の支給月(年6回)
普通徴収	年8回の指定された納期限までに、納付書または口座振替により納めていただく方法です。	7月から翌年2月(年8回)

※普通徴収の方で保険料(税)の一括納付を希望される方は、納付書を郵送しますので、各担当課までご連絡ください。

国民健康保険税、後期高齢者医療保険料、介護保険料の納付方法は、それぞれ年齢や所得などによって条件は異なりますが、「特別徴収」と「普通徴収」の2つの方法があります。

国民健康保険、後期高齢者医療制度、介護保険の保険料(税)の納付方法について



不審者・不審電話にご注意ください

「市職員」や「年金事務所職員」を名乗り、医療費や保険料の還付を名目にATMを利用した振込め詐欺が愛知県内で多発しています。不審者の訪問や不審電話があった場合は、警察または各担当課までご連絡ください。

特別徴収

徴収イメージ ※前年度から引き続き年金から天引きされている方



徴収月・納付額

特別徴収月		納付額	特別徴収月		納付額
仮徴収	4月	前年の所得が確定していないため、仮算定された保険料(税)額を納めます。	本徴収	10月	年間保険料(税)額から仮徴収で納めた分を差し引いた額を、3回に分けて納めます。
	6月			12月	
	8月			令和3年2月	

※年金からの天引き開始時期は、各保険制度により異なります。開始時期までは、納付書または口座振替(普通徴収)での納付になります。

普通徴収

期 別	納期限	期 別	納期限
第1期	令和2年7月31日(金)	第5期	11月30日(月)
第2期	8月31日(月)	第6期	令和3年1月4日(月)
第3期	9月30日(水)	第7期	2月1日(月)
第4期	11月2日(月)	第8期	3月1日(月)

口座振替をご利用ください

普通徴収の方は、口座振替を利用すると保険料(税)の納付忘れがなく、安全で便利です。ご希望の方は、預金通帳と通帳印をお持ちのうえ、市内の金融機関・ゆうちょ銀行(郵便局)または、市役所にお申し込みください。※保険料(税)の口座振替開始は、届出後の1~2か月後です。

医療費の自己負担額を助成します

～福祉医療費助成制度のご案内～

【問合わせ】 国保年金課 ☎ 84-0652

制度区分	対象者	受給者証の交付	助成の内容
子ども医療	高校生等(満18歳到達の年度末日)までの子ども	○ 注1	保険診療による医療費の自己負担額(食事負担金などを除く) ※子ども医療における中学生の通院医療費(平成26年4月受診分から)及び高校生等の通院医療費(令和2年4月受診分から)については保険診療による医療費の自己負担額の3分の2
障がい者医療	①身体障がい者1～3級、4級の腎臓機能障がい、4～6級の進行性筋萎縮症の手帳交付を受けた方 ②自閉症状群と診断された方 ③療育手帳AまたはBをお持ちの方(知能指数50以下が該当) ④療育手帳C(知能指数51以上75以下が該当)をお持ちで、属する世帯の主たる生計維持者が非課税の方	○	
母子・父子家庭医療	18歳以下の児童(満18歳到達の年度末日まで)を扶養している母(父)とその児童 ※母(父)の所得制限があります。 父母のない児童(満18歳到達の年度末日まで)	○	自立支援医療(精神通院)にかかる医療費の自己負担額
後期高齢者福祉医療	後期高齢者医療の被保険者のうち、援護が必要な次の方 ①障がい者医療対象者 ②精神障がい者保健福祉手帳1・2級所持者 ③母子・父子家庭医療対象者 ④戦傷病者手帳所持者 ⑤寝たきり、ひとり暮らし、認知症高齢者 ※①(一部)、③～⑤に該当する方は所得制限があります。	○	
精神障がい者医療	精神障がい者保健福祉手帳1・2級をお持ちの方 ※助成を受けるためには、医療機関等で支払いをされた後、受診月の翌月以降に国保年金課で還付申請が必要です。	×	保険診療による医療費の自己負担額(食事負担金などを除く) ※精神病床への入院以外の医療費については、平成29年3月受診分までは自己負担額の3分の2(食事負担金などを除く)
	自立支援医療受給者証(精神通院)をお持ちの方	○	自立支援医療(精神通院)にかかる医療費の自己負担額

注1 次の場合は、医療機関等で支払いをされた後、受診月の翌月以降に国保年金課で還付申請が必要です。
 ①中学生・高校生等が半田市外で受診した場合 ②中学生・高校生等が他の公費負担制度で通院した場合

福祉医療費受給者の方へお願い

※加入している健康保険や保険証の内容に変更があった場合は、必ず国保年金課に届け出をしてください。
 ※受給者証を使用して受診した場合でも健康保険から高額療養費が支給される場合があります。その場合、市が受給者に代わり医療機関等に支払った福祉医療費のうち、高額療養費と重複する金額については市に返還していただく必要がありますので、国保年金課までご連絡ください。



気をつけて！熱中症

【問合わせ】保健センター ☎84-0646

新型コロナウイルス感染症の影響で、今年は熱中症になりやすくなっています。重症になると命にかかわることもあります。真夏の炎天下だけでなく、室内や夜間でも要注意。特に高温多湿・強い日

差し・無風・急に熱くなったとき、マスクをつけているときは危険です。こまめに水分補給をして、体調管理を万全に。たくさん汗をかけた時はスポーツ飲料などで塩分補給も心がけましょう。

かくれ脱水チェック。
1つでも当てはまったら
要注意！

- | | |
|---|---|
| <input type="checkbox"/> 原因不明の発熱がある | <input type="checkbox"/> 舌が乾いている |
| <input type="checkbox"/> 急激な体重減少がある
(7日間で4%減少) | <input type="checkbox"/> 皮膚や親指の爪をつまんで離したとき、2秒以内にもとに戻らない |
| <input type="checkbox"/> 握手で手が冷たい | <input type="checkbox"/> (高齢者のみ) わきの下が乾いている |

予防方法 できることからやってみよう！

体調

- ◆ のどが渇いていなくても定期的に水分をとる。
1日6~8杯(起床・毎食(3食)毎・10時・15時・入浴前後・就寝前にそれぞれコップ1杯150~200cc)
+汗をかく前に2杯。
※汗をかいた後は塩分の入った水分のみましよう。
ところてんやゼリー・寒天・果物など食べ物から水分をとるのもよい。
- ◆ 規則正しい生活をして、体調を整える。
- ◆ 体調が優れないときは、無理をしない。

身支度

- ◆ 飲み物をもって外出する。
- ◆ 直射日光をさけ、帽子・日傘を使う。
- ◆ 白色系で、吸湿性・通気性のよい服を選ぶ。
- ◆ マスク着用時は、負荷のかかる作業をさける。

屋外で人と十分な距離(2m以上)が確保できる時は、マスクを外して休けいしよう！



環境

- ◆ すだれやカーテンを利用する。
- ◆ 扇風機やエアコンを上手に使う。
- ◆ 涼しい時間にでかける。
- ◆ 保冷剤や市販の冷却シートを活用する。

対処法 もしもこんな症状が現れたら...

めまい、たちくらみ、足の筋肉がつる

水分・塩分補給、涼しい環境で休む、体を冷やす

頭痛、吐き気・嘔吐、だるさ、ふらつく、立てない、意識がなんとなくおかしい

涼しい環境で休む、体を冷やす、できれば水分塩分補給、救急車を呼ぶ

アルコールは逆効果

暑い夏、冷たいビールで水分を補給しよう...♪と考えていたら、大間違い!! アルコールは尿の量を増やし、体内の水分を排泄してしまいます。アルコールで水分補給しようとするのは逆効果です! また、アルコールを飲んだ翌日はからだ脱水傾向になります。翌日はしっかり水分をとりましょう。

乳幼児は特に注意

子どもは汗っかきのイメージがありますが、汗腺がまだ発達していないため、体温調節が未熟です。また、地面に近いほど気温が高くなるため、ベビーカーや幼児は、大人より約3℃高い環境にいます。特に注意して水分補給や涼しい服装・帽子の使用、早寝早起き・栄養バランスに心がけましょう。



2020わたしのはんだ発見! 風景絵画&フォトコンテストを実施します

【問い合わせ】 都市計画課 ☎ 84-0664

部門及び賞

部門	賞名	対象	賞数
絵画部門	はんだの魅力発見!大賞	—	1点
	はんだの魅力発見! 大賞特別賞	小学生・中学生	2点
	わたしのはんだ賞	幼児の部	3点
		小学生の部	12点
		中学生の部	6点
		一般の部	数点
みらいのはんだ賞	中学生・小学生以下の部	10点	
	一般の部	2点	
フォト部門	はんだの魅力発見!大賞	—	1点
	わたしのはんだ賞	—	数点
インスタグラム フォト部門	インスタグラム大賞	—	1点
	超!マニア賞	—	数点

※この他、後援団体からの賞があり応募者全員に参加賞もあります（インスタグラムフォト部門は参加賞なし）。

「魅力が詰まったわたしのまち、半田の風景をいつまでも」をテーマに絵画・フォトコンテストを実施します。

今回は、新型コロナウイルス感染症の拡大防止のため、自宅でも楽しめるように、絵画部門では、未来のはんだの風景をイメージした絵画を新たに募集します。フォト部門

及びインスタグラムフォト部門では、自宅にある昔なつかしいはんだの写真を含め、令和2年4月1日以前に撮影したお手持ちの写真を募集します。

応募期間
7月1日(水)～9月30日(水)
※宅配・郵送の場合は期間終了日の翌日必着

応募資格

半田市に興味がある方ならどなたでも応募できます。

作品の規格など

◇**絵画部門**
描画材料は自由。用紙の大きさは8つ切り～4つ切り。額装も可。

◇**フォト部門(組写真は不可)**
モノクロまたはカラープリント。用紙の大きさは2L～4つ切り(ワイド可)、またはA4サイズまで。パソコンなどで加工したものは不可。なお用紙は写真用紙(光沢紙)とする。普通紙、光沢のない厚紙などは不可。

◇**インスタグラムフォト部門**
①あなたが見つけた「はんだの風景」(1点)を撮影する。
②半田市公式アカウント「handa_city」をフォローする。

③「#わたしのはんだ発見!」をつけ、「撮影場所」をコメントして投稿する。
半田市公式アカウントのフォローは、次のQRコードからお願いします。



審査発表・表彰

審査の結果は、11月初旬に市報及び市ホームページにて発表し、表彰式は11月29日(日)を予定しています。

応募方法・注意事項・問い合わせ
応募方法及び注意事項の詳細については、お問い合わせいただくか、応募用紙にてご確認ください。

※応募用紙は、市ホームページや市役所、公共施設などにあります。

〒475-1866
半田市東洋町2-1
都市計画課
☎ 84-0664
FAX 23-6061
Eメール toshikei@city.handajp



▲令和元年度の絵画部門大賞作品
「潮干祭」

新型コロナウイルス感染症の影響を受けられた事業所向け ～雇用調整助成金等を活用し従業員の雇用維持に努めてください～

「雇用調整助成金」は新型コロナウイルス感染症の影響を受けた事業所が従業員に対し一時的に休業等を行い雇用維持を図った場合に、支払った休業手当などの一部（一定の要件を満たす場合は全部）が国によって助成される制度です。

申請手続きの簡素化、助成率・上限額の引き上げ、受給要件緩和等、雇用調整助成金の特例が拡充されています。

支給申請に必要な書類、申請方法、申請期限については「愛知労働局」ホームページをご覧ください。

ご相談につきましては「あいち雇用助成室」または、事業所管轄のハローワークでも受け付けています。



「愛知労働局」ホームページ

https://jsite.mhlw.go.jp/aichiroudoukyoku/hourei_seido_tetsuzuki/_121796/_120129/_120163/_120159.html



相談・問い合わせ

あいち雇用助成室 ☎ 052-219-5518 ハローワーク半田 ☎ 21-0023

所得基準額・受取年金額

免除段階	所得基準額	受取年金額
全額免除	(扶養親族数+1)×35万円+22万円	2分の1が反映
3/4免除	78万円+扶養親族等控除額+社会保険料控除額等	8分の5が反映
半額免除	118万円+扶養親族等控除額+社会保険料控除額等	8分の6が反映
1/4免除	158万円+扶養親族等控除額+社会保険料控除額等	8分の7が反映

※納付猶予は年金額に反映されません。

国民年金は、20歳以上60歳未満のすべての方が加入する制度です。保険料を納め続けることで、高齢になったときの老齢基礎年金、万が一の場合の障害基礎年金や遺族基礎年金が受けられます。

申請免除
前年の所得が少ない方や失業など経済的な理由などで保険料を納めることが困難な方は、申請により保険料の全額もしくは一部の納付が免除されます。申請免除は、本人・配偶者・世帯主のいずれもが申請する年度の前年所得が定められた基準以下である場合に承認されます。

国民年金保険料免除・納付猶予の申請を受付します

納付猶予

50歳未満で、経済的な理由などにより保険料を納めることが困難な方は、申請により保険料の納付が猶予されます。

※納付猶予の所得基準額は、全額免除と同じですが、世帯主の所得を除き本人と配偶者の所得のみで審査されます。

※保険料の免除や納付猶予を受けた期間は、老齢基礎年金を受け取るための資格要件に算入されませんが、受け取る年金額は少なくなります。

手続き
次の書類をお持ちのうえ、7月1日(水)から国保年金課で手続きをしてください（継続申請者は除く）。

- ◇年金手帳
- ◇印章（本人の場合は不要）
- ◇離職票または雇用保険受給資格者証の写し（失業により特例で申請される方のみ）

◇令和2年度所得証明書（令和2年1月2日以後転入された方のみ。前住所地発行）

新型コロナウイルス感染症の影響により、所得が減少された方については、免除申請できる場合がありますので、詳しくは国保年金課までお問い合わせください。

問い合わせ

国保年金課 ☎ 8410653

**高齢者の見守りに
ご協力ください**

市では、認知症の高齢者の方などが行方不明になった際に、早期に見守るための高齢者見守りメールの配信を行っています。

行方不明者の情報を協力者の方へ配信し、目撃情報の提供など地域のみなさんの可能な範囲でご協力を呼びかけるものです。

ぜひ見守りメールの受信登録をお願いします。

登録方法

◇メールでの登録

次に記載のメールアドレスに空メールを送り、返信されたメールに記載されている手順に従って登録をしてください。

メールアドレス：fhandata@sg.m.jp

◇QRコードでの登録

カメラ機能付き携帯電話でQRコードを読み取り、サイトに接続後、 手順に従って登録をしてください。

◇窓口での登録

高齢介護課窓口にて申請書を記入
問合わせ

高齢介護課 ☎84-0644

**顔写真撮影サービス付き
マイナンバーカードの
曜申請受付を行います**

平日のご来庁が難しい方も申請できます。申請に必要な写真撮影サービスも行いますので、ぜひこの機会に申請しましょう。

日時 7月12日(日)、26日(日)

9時～12時

場所 市役所会議室401(4階)

対象 半田市に住民票がある方

※ご本人様がお越しください。

持ち物 身分証明書(運転免許証等)、通知カード、住民基本台帳

カード(お持ちの方のみ)

※通知カードを紛失した場合は、紛失届を記入いただくことで申請できます。

手数料

無料(紛失等による再発行は有料)

◇カードの受取りについて

・申請からカードの発行まで約2か月かかります。

・官公署発行の顔写真付き身分証明書(運転免許証等)をお持ちの方は、マイナンバーカードを本人限定郵便でお送りします。

・官公署発行の顔写真付き身分証明書をもちでない方は、後日市民課にてマイナンバーカードの受取が必要です。

問合わせ

市民課 ☎84-0632

**地域密着型サービスの設置・
運営事業者を募集します**

「半田市高齢者保健福祉計画・第7期介護保険事業計画」に基づき、地域密着型サービスの基盤整備を行うため、次の施設の設置・運営事業者を募集します。なお、定期巡回・随時対応型訪問介護看護については、随時相談受付としますので、高齢介護課まで直接お問い合わせください。

募集施設

◇地域密着型介護老人福祉施設入所者生活介護

・施設数 1施設

・整備圏域 市内全域

・定員 29名以下

◇小規模多機能型居宅介護または看護小規模多機能型居宅介護

・施設数 1施設

・整備圏域

・整備圏域 青山区(青山中学校区)

・定員 29名以下

施設開設予定日 令和4年4月1日

公募日程

募集要項配布

7月1日(水)～8月31日(月)

質問受付

納期限のお知らせ

7月31日(金)

◆固定資産税・都市計画税(2期)

◆国民健康保険税(1期)

◆介護保険料(1期)

◆後期高齢者医療保険料(1期)

納期限内に

忘れずに納付しましょう

※口座振替による納税が便利です。ご希望の方は収納課までお問い合わせください。

☎84-0624



問合わせ

高齢介護課 ☎84-0649



7月1日から レジ袋の有料化スタート ごみ減量のため レジ袋削減にご協力を

7月1日から、全国でプラスチック製買物袋、いわゆるレジ袋の有料化がスタートします。レジ袋の有料化をきっかけにマイバッグを持ち歩き、一人ひとりがごみを出さない買い物をする心掛けることは、プラスチックごみの減量につながり、ひいては地球温暖化をはじめとする環境問題解決への第一歩となります。

普段何気なくもらっているレジ袋ですが、それが本当に必要なかを考えていただき、暮らしの中で身近にできるプラスチックごみの減量にご協力をお願いします。

問い合わせ

クリーンセンター
☎ 2313567

地域活動支援センターを 半田市内に設置します

障がいをお持ちの方が気軽に活動できる場所として、地域活動支援センターを設置します。社会参加活動やピア活動など様々な活動を企画しますので、ぜひご利用ください。

開所日時

月曜日～金曜日、12時～16時

※令和2年7月1日(水)より開所。

※活動内容により曜日・時間の変更になる場合があります。詳しくはお問い合わせください。

名称・場所

半田市地域活動支援センター

フリースペース パーチ

(有楽町一丁目34番地1)

委託事業者

特定非営利活動法人リナスト

対象者

半田市在住で障がいをお持ちの方

活動内容

ホームページをご覧ください、か、

お問い合わせください。

◇URL <https://linust.or.jp/>

利用料 無料

問い合わせ

特定非営利活動法人リナスト

☎ 8416220

令和元年度 情報公開・ 個人情報保護制度の実施状況を公表します

情報公開

情報公開請求件数 40件

(市民26件、その他14件)

個人情報保護

自己情報開示請求件数 17件

(市民17件、その他0件)

問い合わせ

総務課 ☎ 8410613

※市が業務のために個人情報を取り扱う事務は590件で、その内容は、総務課で閲覧できます。

情報公開請求の公開可否決定状況 (件数)

請求文書の種別	全	部	不	非
教育委員会関係	2	1	2	—
契約、指定管理者関係	1	4	1	—
半田病院関係	—	7	1	1
道路工事・管理関係	2	5	1	—
福祉関係	5	6	3	—
コミュニティバス関係	—	1	—	—
その他	3	3	1	1
合計	13	27	9	2

自己情報開示請求の公開可否決定状況 (件数)

請求文書の種別	全	部	不
住民監査請求関係	5	—	—
戸籍、住民票、印鑑登録関係	—	1	1
市へ届出書関係	5	—	—
個人情報の保管状況関係	2	—	—
その他	3	—	—
合計	15	1	1

全…全部公開 部…部分公開 不…公文書不存在 非…非公開

※1つの請求で事案ごとに可否決定したものがあため、請求件数と決定件数は一致しません。

新型コロナウイルス感染症発生に伴う各種イベントの中止等について

新型コロナウイルス感染症の感染拡大防止のため、市報掲載イベントが中止・延期する場合があります。イベント開催の可否については、各問合わせ先にお問い合わせください。また、中止のイベントについては、随時市ホームページに掲載しますのでご確認ください。
<https://www.city.handa.lg.jp/hoken-c/kenko/kenko/ncov-event.html>
 ※施設の休館情報などその他の情報についても、市ホームページをご確認ください。



催し

夏休み親子公共施設見学

市内の公共施設について理解を深めるとともに、子どもたちが将来の夢や目標を描くキャリア教育の一環として、公共施設の見学会を行います。

日時 8月11日(火)9時～16時10分
対象 市内在住の小学生とその保護者
定員 8組16名(抽選)
見学予定コース

市役所(9時集合)↓市長室↓半田空の科学館↓衣浦海上保安署↓半田消防署↓市役所(16時10分解散)
 ※コース・内容については、天候その他の事由により変更になる場合があります。
参加費 無料
その他 昼食(弁当・水筒)、雨具、カメラなどは各自で持参してください。
申込み・問合わせ
 7月17日(金)までに、住所・参加する親子の氏名・生年月日・学校名・学年・電話番号を添えてFAX・

Eメールまたは直接生涯学習課(雁宿ホール)へ
 ※参加者決定後、ハガキで連絡します。
 ☎2317341
 FAX2317629
 Eメール shougai@city.handa.lg.jp

自然体験・観察会
 ～灯火に集まる虫～

自然環境に関心を持っていただくため、夜の森を探検・ライトトラップに集まる虫の観察をします。

日時 8月2日(日)19時～20時30分
場所 半田運動公園
対象 市内在住の5歳以上(小学生以下は保護者同伴)
定員 40名(抽選)
 ※エコフアミリー登録世帯を優先します。
参加費 無料
申込み・問合わせ
 7月9日(木)までに、電話または市ホームページ(自然体験で検索)にあるお問い合わせフォームから参加者全員の氏名・年齢・住所・電話番号を環境課へ

※お問い合わせフォームから申込みをされる方は、タイトルに「自然体験・観察会 申込」と入力してください。
 ☎8410627

初心者対象の
 弓道教室

初心者が安心して受けられ、弓道の基礎・歴史を学ぶことができます。
日時 8月11日～9月17日の毎週火・木曜日(全12回)19時～21時
場所 市営弓道場(臨海公園テニスコート隣)
対象 市内在住・在勤・在学の中学生以上の方
 ※中学生は送迎可能な方で、保護者の許可が必要です。
定員 18名(先着順)
講師 半田市弓道協会
受講料 2,400円
申込み・問合わせ
 7月6日(月)～17日(金)に、電話または直接スポーツ課へ
 ☎2211184



住まいのリフォームエネルギーショップ

Tejima わが家のホームドクター

プロパンガス 東邦ガスエネドゥ! リフォーム
 宅配ミネラルウォーター 半田市上下水道指定工事店

手島ガス住設株式会社

〒475-0922半田市昭和町3-28 FAX:0569-22-6786 E-MAIL:gas@tejima.co.jp
0120-0569-07 てじまがす 検索

樹木販売/草取から庭造りまでご要望にお応えします。
見積無料
お気軽にどうぞ!

設計 施工 管理 緑地庭園

愛知県造園建設業協会・知多緑化研究会・半田緑化研究会
有限会社サカキ園芸場
 〒475-0828 愛知県半田市瑞穂町8-6-8
 E-mail:sakakien@kind.ocn.ne.jp
 ◎インターネット販売/庭造り事例◎
<http://www.sakakien.net>

TEL<0569>21-2646 FAX<0569>22-3749

はんだ健康
マイレージ

ヨット体験教室

ヨットは太陽の下、季節を肌で感じることが出来るスポーツです。風と波を切ってヨットに乗ってみませんか。

日時 8月30日(日)10時～14時

場所 半田市ヨットハウス

(川崎町)

対象

市内在住の小学4年生～中学生

定員 20名(先着順)

内容

ヨットの組立、ロープワーク、体験帆走など

参加費 500円(保険代込)

※当日徴収します。

申込み・問い合わせ 7月6日

(月)～17日(金)に、申込書に必要事項を記入のうえ、郵送または直接スポーツ課へ

〒475-1866

東洋町2-1

☎22-1184

※申込書は、スポーツ課窓口及び市ホームページ(ヨット体験で検索)にあります。

※申込書には、保護者の方の承諾(押印)が必要です。

プラネタリウム新番組
(フレヨンしんちゃん
星空と学校の七不思議
だゾ!)がスタート

日時 7月18日(土)

場所 半田空の科学館

観覧料 3歳～中学生200円、高校生以上500円

その他 投影スケジュールは

半田空の科学館ホームページをご確認ください。

問い合わせ 半田空の科学館

☎23-17175



©U/F・S・A・A



▲半田空の科学館ホームページ

認知症介護家族交流会

認知症の方を介護している家族同士の交流会です。介護の悩みや不安、戸惑いを共有したり、困りごとを解決するヒントが得られます。認知症と診断されていなくても、もの忘れなど気になる症状がある方の家族も参加できます。

日時 8月7日(金)10～12時

場所 市役所会議室

305(3階)

対象 認知症の方を介護している家族

参加費 100円

申込み 不要

問い合わせ 高齢介護課

☎84-10644



募集

クリーンセンター
夏季アルバイト募集

対象 16歳以上の方

※18歳未満の方は保護者の同意書、高校生は学校の許可が必要です。

募集人員 1名

勤務条件

◇日時 7月20日(月)～8月28日(金) 8時～16時30分

※土・日休み、祝日勤務

※勤務日は相談に応じます。

◇内容

ごみ収集作業、クリーンセンター場内での資源分別作業など

◇時給 1,025円

申込み・問い合わせ

7月10日(金)までに電話でクリーンセンターへ

☎23-13567

※後日、履歴書の提出が必要です。

市政ニュース

情報コーナー

催し

募集

講座など

● 広告 ●

住まいづくりを一緒に
ナゴヤハウジングセンター
半田会場
住まいづくりは
ここから

愛知県下最大級 5会場「安心」「安全」「品質」の全125棟。
※愛知県下の住宅総合展示場の中で、同一事業者におけるモデルハウス棟数、県下最大。
※2020年4月1日現在。

〒475-0867 半田市榎下町7 ☎0569(32)3660
ナゴヤハウジングセンター半田会場 検索

半田赤レンガ建物隣り

耐震補強
愛知県木造住宅耐震診断員 2名 在籍

と 半田市下水道指定工事店

下水切替工事

株式会社 まちづくり

〒475-0925 半田市宮本町6-208-4
E-mail: info@machidukuri.biz
https://machidukuri.biz

TEL(0569)23-3335 FAX(0569)23-3394

募集

**会計年度任用
職員の募集**

新型コロナウイルス感染症等の影響による業務量増加に伴い、会計年度任用職員（パートタイム）を募集します。期間（7月以降）、募集人数、勤務条件などの詳細は市ホームページをご覧ください。



▲会計年度任用職員の募集

問い合わせ 人事課
☎ 84-0607

**図書館（本館）会計
年度任用職員募集**

雇用期間

8月1日(土)～3月31日(水)

※期間更新の制度有

職務内容 カウンター業務、書架整理など

募集人数 各1名

募集内容

◇勤務条件1

・勤務時間

15時15分～19時15分

・勤務日数

開館日のうち週4日程度（土・日・祝の勤務も有、有給休暇有）
時給 980円

◇勤務条件2

・勤務時間

①と②のシフト制です。

① 9時45分～18時15分

② 10時45分～19時15分

※7月21日～8月31日は、①を8時45分～17時15分に変更。

・勤務日数 週2日（土・日のみ、有給休暇有）

・時給 1,026円

申込み・問い合わせ 7月15日

(水)までに電話で図書館へ。

☎ 23-17171

**エールチケット参加
店舗を募集しています**

5,000円で6,000円

分相当が飲食店（テイクアウト・店内飲食）などで利用できるプレミアム付き「エールチケット」の参加店舗を随時募集しています。参加資格等については事務局までお問い合わせください。

問い合わせ

はんだ元気プロジェクト

Action!事務局（半田市観光協会内）
☎ 32-13264



▲Action!ホームページ

**第130期
ボートレーサー募集**

募集期間

7月1日(水)～9月11日(金)

問い合わせ 日本モーターボート競走会ボートレーサー養成所 養成課

☎ 0944-76-5051

※詳しくは、「ボートレーサー養成所」ホームページ

(<http://www.boatrace.jp/yamato/>)をご覧ください。

養成所ホームページ



▲ボートレーサー養成所ホームページ

**環境保全ポスター
募集**

対象 市内在住の小中学生

応募規定

◇テーマ 「環境とSDGs」

「地球温暖化防止」

◇規格 画用紙の4つ切縦書き

(文字の記入は自由)

◇記載事項

作品の裏の右下に、学校名・学年・クラス・氏名（ふりがな）・住所・電話番号を必ず記載してください。

※著作権は市に帰属し、刊行物などに使用する場合があります。

◇入賞（賞状及び記念品）

◇最優秀賞 2点（小学生の部、中学生の部で各1点）

◇優秀賞 9点

※入賞作品は、市公共施設に展示を予定しています。

申込み・問い合わせ

8月21日(金)までに作品を各学校または直接環境課へ提出してください。

☎ 84-0627

**明るい選挙啓発
ポスター及び平和
ポスター作品募集**

提出された作品は審査会を経て、それぞれの啓発資材として活用させていただきます。

対象 市内在住の小中学生

応募規定

◇明るい選挙啓発ポスター

・テーマ 明るい選挙

・規格 画用紙の4つ切、8つ切

◇平和ポスター

・テーマ 平和なまち

・規格 画用紙のB4、8つ切

◇記載事項 作品の裏の右下に学校名・学年・氏名（ふりがな）・住所・電話番号を必ず記載してください。

申込み・問い合わせ

8月28日(金)までに作品を総務課へ直接提出してください。

※提出先は学校ではありませんので、ご注意ください。

☎ 84-0613

第74回 半田市スポーツ大会 (半田祭)

毎年、たいへん多くの方々に参加いただいている半田市スポーツ大会は、新型コロナウイルス感染症の影響により、各種目の開催、日程等変更となる場合があります。詳細については、各団体の事務局またはスポーツ課までお問い合わせください。なお、各種目の問い合わせ先は半田市スポーツ大会のホームページに掲載してあります。※詳しくは、市ホームページで「半田祭」と検索。



▲半田市スポーツ大会(半田祭)

問い合わせ スポーツ課 ☎ 22-1184

南吉さんの日 お祝いメッセージ& イラスト募集

7月30日は南吉さんの107回目の誕生日です。例年誕生祭を開催していますが、今年は新型コロナウイルス感染症拡大防止のため、誕生祭の替わりにお祝いのメッセージとイラストを募集します。ご応募いただいたメッセージやイラストは、館内に掲示するほか、イラストは新美南吉顕彰会で選考し、3名様に記念品をお贈りします。

詳しくは、新美南吉記念館ホームページをご覧ください。

揭示期間
7月23日(祝)～8月2日(日)

※南吉さんの日である7月30日(木)は、入館無料。

応募方法 7月30日(木)までに、次の3つの方法でご応募ください。

- ◇ 郵送 〒475-0966 半田市岩滑西町1-10-1
- ◇ Eメール nankichi@city.handa.lg.jp
- ◇ ツイッター ハッシュタグ「#南吉さんおめでとう」をつけて投稿。

問い合わせ 新美南吉記念館
☎ 26-4888

講習・講座

童話創作講座

童話の書き方についての講座です。自作童話の講評を受けることができ、その作品を新美南吉童話賞に応募することも可能です。

日時
7月26日(日)10時～12時
8月23日(日)10時～13時

※講座は2日間での受講になります。

場所 アイプラザ半田 第一会議室

対象 中学生以上

定員 15名(先着順)

講師 高橋 一 元 氏 (東海学園大学 学人文学部教授)

受講料 1,000円

申込み・問い合わせ
7月1日(水)9時30分から電話で新美南吉記念館へお申込みください。
☎ 26-4888

市営住宅空家

入居者募集

抽選

受付期間 7月1日(水)～7月15日(水)

住宅名 (管理開始年)	棟号室 (間取り)	家賃(円)
緑ヶ丘 (昭和60年)	2-303 (3DK)	17,500円～34,400円
緑ヶ丘 (昭和61年)	7-201 (3DK)	18,400円～36,100円
一本木西 (昭和51年)	B-201 (3K)	13,200円～25,900円
大高 (昭和54年)	1-201 (3DK)	15,400円～30,200円
大高 (昭和56年)	3-302 (3DK)	16,800円～33,100円
板山 (平成3年)	1-102 (3DK)	18,700円～36,800円

[問い合わせ] 建築課 ☎ 84-0670

BOAT RACE とこなめ 開催日程

<http://www.boatrace-tokoname.jp>

レース名	開催日
夏のマーゴの湯競走	7月4日(土)～7月7日(火)
トランスワードトロフィー	7月19日(日)～7月23日(祝)
日刊スポーツ杯争奪 第30回マリンキング決定戦	7月26日(日)～7月29日(水)

※半田市では常滑競艇場で年24日間のレースを開催し、その収益を市民サービス向上の財源として活用しています。緊急事態宣言の解除に伴い、ボートレースとこなめの営業を再開いたします。なお、オラレントレアは引き続き閉館いたしますのでご注意ください。詳しくはボートレースとこなめのオフィシャルホームページをご確認ください。

表紙のことは



今回の表紙は、リニューアルオープンした半田赤レンガ建物のカフェ&ビアホール「Re-BRICK」です。カブトビールと一緒に楽しめるメニューも多数あります。シェフの経験を持つ新館長がプロデュースしたこだわりの料理を、ぜひ食べに行きませんか。

はんだGT講座 まなびとゼミ

夏休み受講者募集講座

会場：雁宿ホール

「まなびとゼミ」の夏休み特別講座です。普段はなかなか、「自分づくり」できない学生さんやお仕事をしてる方。夏休みを利用して新しい「学び」と出会ってみませんか。

講座名	内容	日時	対象	定員	参加費 (全回分)	講師 (敬称略)
はじめての アートセラピー	絵の具やクレヨンなどを使ったり身体の表現を通して自分の今の感情を知り、癒し方をコントロールしましょう。	8月5日(水)・19日(水)・ 26日(水) 19時30分～21時 (全3回)	高校生以上	10人	2,500円	さかきばら たみえ 榊原 民恵

夏いち体験講座

会場：雁宿ホール

小中学生が参加できる、体験講座。
今年の夏は、「夏いち体験講座」でいろいろなことにチャレンジ！新しい自分を見つけてみよう。

講座名	内容	日時	対象	定員	参加費	講師 (敬称略)
ウクレレ教室 ウクレレを弾いて みよう	ウクレレはどなたでも弾けるやさしい楽器です。「Happyバースデー」「きらきら星」をマスターしましょう。	8月2日(日) 10時～12時	小学生 3年生以上 (小中学生優先)	10人	500円	みやじ ひろみ 宮地 大見
あら不思議! 「木登りテントウムシ」	磁石を利用した不思議でカワイイ動きのおもちゃを親子で作ります。磁石の自由研究にも発展させられます。	8月2日(日) 13時30分～15時30分	年中～ 小学生親子 (子どもだけの参加は不可)	15組	600円	おもちゃ 図書館 つみぎ
赤ちゃんでも大丈夫! 本物のherb石けん づくり	無添加石けんを使い、肌に優しく赤ちゃんでも使える、本物のハーブ石けんを作ります。	8月8日(土) 10時～11時30分	どなたでも (小中学生優先)	10人	800円	おき みちよ 沖 美千代
世界について知ろう! 私たちの地球づくり	世界中のいろいろなことを知ってみよう!今話題のSDGsとは?未来を変える行動作戦を立てよう!	8月29日(土) 14時～15時	小学生以上	10人	100円	さかきばら さおり 榊原 早織

申込み
問合わせ

7月13日(月)までに、講座名・氏名・年齢・郵便番号・住所・電話番号を記入のうえ、ハガキ・FAX・Eメールで生涯学習課へお申し込みください。申込用紙は、市ホームページにあります。また、以下のQRコードからも申し込みが可能です。なお、申込み多数の場合は抽選とし、受講決定者にはハガキでお知らせします(7月19日頃発送予定)。

送付先

〒475-0918 半田市雁宿町 1-22-1(雁宿ホール内)
☎ 23-7341 FAX23-7629 Eメール: manabito@city.handa.lg.jp

※講座・イベント情報にて掲載しておりましたその他の講座については、中止いたしました。



▲申込サイト

その他

公務員合同説明会

日時 7月18日(土) 10時～12時
場所 自衛隊愛知地方協力本部半田所(半田地方合同庁舎内) 2階大会議室

参加機関

防衛省(自衛官)、
警察、消防

問合わせ

自衛隊愛知地方協力本部

半田所
☎ 21-0004



▲自衛隊愛知地方協力本部ホームページ

みんなのひろば

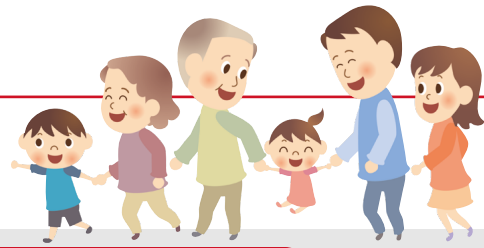

みんなでウォーキングを楽しもう!

青山歩こう会では、青山記念武道館を起点に4~5kmのウォーキングを行っています。気軽にご参加ください。

日時 毎月第3日曜日 9時~

集合場所 青山記念武道館

参加費 無料

申込み 不要。直接集合場所へ

問い合わせ 榊原 ☎21-6544

イベント・講座情報募集中!!

受付期間 9月1日号 …… 7月1日(水)~7月15日(水)

9月15日号 …… 7月20日(月)~8月3日(月)

10月1日号 …… 8月7日(金)~8月21日(金)

受付件数 各号8件(先着順)

申込方法 掲載申請書を企画課へ(FAX・Eメール可)

※掲載には条件があります。詳しくは、スマートフォンで右のQRコードから確認するか、パソコンで市ホームページ(「みんなのひろば」で検索)をご覧ください。



ご寄付ありがとうございます

令和2年4月3日~4月15日分

寄付者(寄付日順)	寄付の趣旨・目的	金額・物品など
桐華学園 桐華家政専門学校 様 半田ライオンズクラブ 様	新型コロナウイルス対策のため	ガーゼマスク 1,000枚
竹内 和義 様	半田赤レンガ建物で活用してもらうため	カプトビール瓶 2本
岩滑小学校応援隊 様	新型コロナウイルス対策のため	手作りマスク 420枚
高橋 克典 様	半田病院の医療用マスク不足に役立てるため	N95防護マスク 2パック
(株)伊藤園 名古屋南支店 様	消防団活性化支援のため	113,383円
中町クリニック 院長 新美 親紀 様	半田病院の新型コロナウイルス対策のため	イソプロパノール消毒液 50ℓ
渡邊 恵理子 様	観光振興に役立てるため(ふるさと納税)	10,000円
吉村 淳一 様	文化財の保存継承に役立てるため(ふるさと納税)	16,000円
花田 健悟 様	高齢者福祉増進に役立てるため(ふるさと納税)	13,000円

コミュニティ・スクールの紹介

亀崎小学校

市内の小中学校では、「コミュニティ・スクール制度」(保護者や地域住民のみなさんと子どもたちを育てていく仕組み)を取り入れています。



亀崎小学校は、平成29年にユネスコスクールに登録され、学校とPTAや地域の諸団体とが連携し、さまざまな教育活動を協働的に展開しています。

昨年度5年生が、総合的な学習の時間に取り組んだ「防災フィールドワーク」では、学年児童全員が27グループに分かれて自分たちが暮らす地域に出かけ、防災調査活動を行いました。地区自主防災会員やPTAの皆さんが各グループに付き添い、児童が安全に調査活動に取り組むことができるよう協力してくださいました。児童は、調査の結果を防災マップにまとめ、学校公開日に保護者や地域の方々に発信しました。これからも、児童が地域の方々と交流しながら、地域の中で健やかに育つ活動を進めていきます。



わたしの蔵出し日記

市民リポーターが半田市の魅力を紹介

はじめまして

2020年度市民リポーター
澤田 朝香さん

半田市在住歴：約5年
子ども：1人(4歳)
趣味：ピクニックとハンドメイド



第5回 潮風が気持ちいい、子どもの元気なあそび場みつけた♪

新型コロナウイルスに負けないよう、新しい生活様式実践中の日々。
今回は、半田市に越してきて右も左もわからなかった私が一番よく
出かけている場所を紹介します。



親子で楽しめる広い浜辺と芝生広場

それは亀崎海浜緑地です!それどこ?と思われた方も、潮干祭の開催場所だと言われたらピンとくるかもしれませんね!

土日になると釣りを楽しんだり、芝生でボール遊びをしたり、夏は浜辺で遊ぶ親子も見られる海浜緑地。公園と違って遊具がないので、子どもが自由な発想で遊びを生み出せる場所として、わたしはとても気に入っています。そしてわたしのオススメポイントは、奥の方へ歩いて行くと見えてくる、木のテーブルとベンチのあるピクニックエリア!

水場がそばにあるので手も洗えるし、木々の間を通り

抜ける風が気持ちいい場所なので、休日にはよくお弁当を持ってピクニックに出かけます。シートや椅子を持っていかなくてもいいのも助かります♪



ちょっと寄り道して

海浜緑地から歩いて2分ほどの場所にある、三軒長屋の珈琲みよしさんとおやつなフランス菓子Lico.さんと、コーヒーと焼き菓子をテイクアウトして行くのもオススメ!



みなさんの(声)を聞かせてください アンケート

- Q1 今号でよかった内容や写真があれば教えてください。
- Q2 今号を読んだことがきっかけで行動したこと、または、したいことはありましたか。
- Q3 市報で取り上げてほしい内容や企画、広報に関するご意見・ご感想などありましたらお聞かせください。

回答方法

住所、氏名、年齢、アンケートを書いて、ご送付ください。

あて先

〒475-8666
東洋町2-1 企画課
Eメール
kouhou@city.handa.lg.jp



今回の表紙は、半田赤レンガ建物のリニューアルしたカフェ&ビアホール「Red Brick」です。
美味しそうなメニューの中で、私は「半田赤レンガカレー」をいただきましたが、ちようどよい辛さで深みのある味わいでしたよ。
7月からは、新たに夜の営業も開始します。ライトアップされた夜の赤レンガ建物で、カブトビールの歴史を感じながら楽しい時間を過ごしてみたいかがでしょうか。
(浅野)

編集後記

